

篠山市 あそび場ガイドBOOK

TAMBA
Sasayama
篠山市

お問合せ

篠山市役所 保健福祉部 福祉総務課

〒669-2397 兵庫県篠山市北新町41番地

TEL:079-552-1111

<http://www.city.sasayama.hyogo.jp>

発行日 2015.10

はじめに

今日はどこで何を遊ぼうかな？ 篠山市には、体を使って動き回れる公園や、雨の日でも遊べる室内のプレイルーム、四季を感じられる自然豊かな場所など、たくさんの遊び場があります。遊び場は楽しい所。でも、危険もたくさん潜んでいます。お父さんお母さんの見守りのもと、自由にのびのびと、そして子どもと一緒に楽しんで遊び場を活用してくださいね。

篠山市域全マップ



- 桜 (Sakura)
- 紅葉 (Autumn Leaves)
- ホタル (Fireflies)
- 駐車場 (Parking)
- おむつ交換 (Diaper Changing)
- トイレ(和) (Japanese Toilet)
- 屋内施設 (Indoor Facilities)
- トイレ(洋) (Western Toilet)
- 遊具施設 (Playground)
- 授乳施設 (Nursing Room)
- 休憩所(東屋) (Restroom/Covered Area)

- 保育園 (Nursery)
- 認定こども園 (Certified Children's Garden)
- 幼稚園 (Kindergarten)
- 特別支援学校 (Special Support School)
- 小学校 (Elementary School)
- 中学校 (Middle School)

pickup park
パパ&ママのロコミ

平成27年7月～8月に篠山市内子育てふれあいセンターで実施した、子育て世帯の方74名のアンケート情報をもとにロコミ情報&遊び場知っていると便利情報を掲載しています。

身近な
あそび場
こどもと
一緒に
出かけよう♪

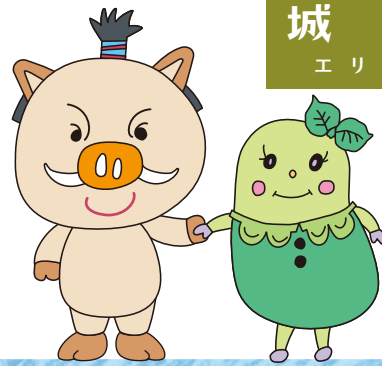

Contents	
A	篠山エリア 3
	あそび場知っていると便利情報 その1 6
B	城東エリア 7
C	多紀エリア 9
D	丹南エリア 11
	あそび場知っていると便利情報 その2 14
E	西紀エリア 15
F	今田エリア 17

篠山

エリア

SASAYAMA



Googleマップで位置情報も確認することが出来ます。



Natural Backyard
「木のおもちゃ・雑貨・家具」のお店&工房
店内には工房から届く木製品を中心に、数多く商品を取り揃えております。大型キッズスペース、授乳・おむつ替えスペースもあります。営業時間については、HPをご覧ください。
住所：篠山市二階町89-1
<http://naturalbackyard.jp/>



医王寺のラッパイチョウ
イチョウの変異種でラッパ状の葉が出来ます。

医王寺のラッパイチョウ

1 篠山市民センター図書コーナー



ボランティアの協力を得ながら運営しています。ボランティア有志の方々による親子ふれあいタイム時はなし会(毎週木曜日11:00~11:30)もあります。

- 利用時間：火~土曜日 10:00~18:00
日曜日 10:00~17:00
- 休館日：月曜日(祝日と重なる場合は次の平日も休館) 祝日・資料整理日(毎月末、土・日・月の場合は次の平日) 年末年始・資料特別整理期間
- 住所：〒669-2321 篠山市黒岡191
- TEL：079-552-0394

2 よし池公園



ブランコ、鉄棒、スプリング遊具、複合遊具、ベンチ、東屋があります。遊具の充実した公園で、気軽に楽しめます。

- 利用時間：常時利用出来る
 - 住所：〒669-2321 篠山市黒岡1026-1
 - TEL：079-552-1111(市役所代表)
- ピックアップパーク**
ハバ&ママのロコミ
- ・芝生が気持ちいい!
 - ・芝生だから転んでも安心
 - ・トイレにすぐ行ける。

3 ふじわら文庫ぐりぐらひろば



子どもだけでなく、大人もおしゃべりや読書を楽しめます。2台の卓球台があり、月曜日に卓球が出来ます。卓球をさねにきた近所の方たちとも触れ合え、楽しく過ごせます。

- 利用時間：1.卓球の日 月曜日 13:00~17:00
2.本とむきあう日 水・土曜日 14:00~16:00
3.大人の為の読書サロン 第4水曜日 13:30~15:00
4.によきによき(0~4歳児のお話と折り紙の会)最終月曜日 10:00~11:00
- 住所：〒669-2342 篠山市西町23
- TEL：090-1132-4806(社)

4 篠山城跡公園



春は桜で花見ができ、ボートも楽しめます。のどかな日は、お城の散策もでき、天守台からは、市内が一望でき絶景です。

- 利用時間：常時利用出来る
- 住所：〒669-2332 篠山市北新町1-4他
- TEL：079-552-1111(市役所代表)
- 貸ボート1隻(3人乗り)30分/500円
・営業日、時間等の詳細はお問合せください。

5 ふるさと桜づつみ回廊



篠山川の河川敷沿いにあり、桜の開花時期は、屋根つきのベンチでゆっくりできます。また篠山川に下りて川遊びもできます。

- 利用時間：常時利用出来る
- 住所：〒669-2333 篠山市南新町
- TEL：079-552-1111(市役所代表)

6 王地山公園 児童広場



公園周りは、桜・紅葉がきれいに咲きます。ジャングルジム・ブランコ・鉄棒があります。

- 利用時間：常時利用出来る
- 住所：〒669-2325 篠山市河原町431他
- TEL：079-552-1111(市役所代表)

7 王地山公園



桜・紅葉・あじさいがきれいで、四季を通じて楽しめます。また、ここからは篠山川を眼下に、西に篠山城、東南方間近に高城山や、豊かな田園風景が展望できます。

- 利用時間：常時利用出来る
- 住所：〒669-2325 篠山市河原町474-1他
- TEL：079-552-1111 (市役所代表)



8 ユニピアささやま



広大な土地に、アスレチック、プール、遊歩道など自然を生かした設備が多数あり、1日満喫できます。宿泊・キャンプ場・温泉もあります。

- 利用時間：9:00～17:00 (屋外遊戯施設受付は16:00まで)
- 定休日：不定休
- 住所：〒669-2356 篠山市矢代231-1
- TEL：079-552-5222
- 入場料：大人300円・小人200円



9 ありいゆめひろば



複合遊具が充実しています。東屋、ベンチもあり、休憩もできます。環境のいい閑静な場所でゆったりとくつろぎ、楽しむことができます。

- 利用時間：常時利用出来る
- 住所：〒669-2354 篠山市有居
- TEL：079-552-1111 (市役所代表)



10 畑ふれあい館児童遊園



ブランコ、鉄棒、などの遊具が設置された公園です。隣接するふれあい館で、トイレの利用などができます。(平日のみ)

- 利用時間：常時利用出来る
- 住所：〒669-2312 篠山市菅239-6
- TEL：079-552-4401 (平日のみ)



子育てパパ&ママ ちょっと教えて アンケート



遊び場選びのポイント

- 家から近い&安全
- 広くて遊具がいっぱいある
- トイレがある
- 駐車場がある
- 日陰がある
- 利用者が多い etc

必須!

遊び場持ち物リスト

- 飲み物(お茶・水・ポカリスエット)
- 食べ物(お弁当・お菓子)
- レジャーシート
- 帽子
- 日焼け止め
- タオル
- 着替え
- おむつセット
- ウェットティッシュ
- ゴミ袋

あと便利グッズ

- 日傘&日除けテント
- 折りたたみ椅子
- 虫除けスプレー
- 消毒スプレー&ばんそうこう

遊びグッズ

- 虫あみ&虫カゴ
- 砂場で遊ぶ遊具
- ボール
- 乗り物(三輪車・ストライダー)
- ダンボール(ローラー滑台の時)

あそび場 知っていると 便利情報



すぐに
手当する
から
大丈夫よ!

●子どものケガ応急処置法

いざというときに役立つ対処法をご紹介します。

【すり傷などで出血した場合】

直ぐにきれいな水で洗い流し、清潔なハンカチ等(脱脂綿やティッシュを使用すると傷口に繊維が残り化膿しやすくなります)で傷口を圧迫してください。血が止まらない場合は、腕の傷であればひじの内側、足の傷であれば太腿の付け根を縛ってください。また、動物による噛み傷、酷く不衛生な場所で負った傷の場合は早急に診察を受けてください。

【石や木の実などの異物を飲み込んだ場合】

喉の奥につかえ指で掻き出せない場合は、頭を下にして肩甲骨の間を強く叩くか、概ね1歳以上の子どもの場合は、両腕で後ろから抱きかかえ、みぞおちのあたりを強く押して吐かせてください。先の尖ったものを誤飲した場合、無理に吐かせると食道等を傷つけるため、無理に吐かせずに早急に診察を受けてください。また洗剤や殺虫剤等を飲み込んだ場合、吐かせない方が良い場合があるので、早急に救急車を呼んでください。

【目に異物が入った場合】

清潔な水で洗い流すか水で濡らした清潔なハンカチ等で異物を取り除いてください。取り除いた後も、目が充血し痛がっている場合は診察を受けてください。

【溺れた場合】

早急に意識及び呼吸を確認してください。呼吸が無い場合、大声で周りに助けを求め、救急車とAEDを手配してください。救急車がAEDが到着するまで、心臓マッサージと人工呼吸を行います。概ね1歳未満の乳児の場合、乳首を結んだ線の中心からやや下を指2本で胸がへこむぐらいの強さで30回押し、次に顎を上を持ち上げ気道を確保し鼻と口を同時に大人の口で覆い、約3秒/回の人工呼吸を2回してください。概ね1～8歳の小児の場合、胸骨から指2本分上部を手の平全体で強く30回押し、次に顎を上を持ち上げ気道を確保し指で鼻を摘み、口を覆う形で約3秒/回の人工呼吸を2回してください。

【虫に刺された場合】

刺された部分をつまみ、毒を出してください。針が残っている場合はピンセットを使い抜き取り、抗ヒスタミン(かゆみ止め)を塗るとともに冷やしてください。その後も呼吸苦、意識障害等が起きている場合は早急に救急車を呼んでください。

【熱中症を起こした場合】

日陰等の涼しい場所へ連れて行き、「衣服を脱がす」「うちわ等で扇ぐ」「太腿や脇の下を冷やす」等の方法で体を冷やしてください。その後、適度に水分と塩分を補給できる飲み物を与えてください。自力で飲めず、意識が混濁している場合は早急に救急車を呼んでください。

【捻挫、打撲の場合】

足をひねって捻挫した場合は直ぐに靴を脱がしてください。包帯等で固定するとともに十分に冷やし、動かさないようにしてください。

城東

エリア

JYOUTOU



Googleマップで位置情報も確認することができます。

雲部車塚古墳



5世紀前半に築造された前方後円墳です。



日置のハダカガヤ



内果皮が出来ない、非常に珍しい突然変異種です。

11 里山工房 くもべ

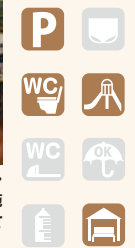

自然に囲まれた旧雲部小学校をカフェ・ギャラリーとしてリノベーションした施設です。不定期に体験教室も開催されています。

- 利用時間：金・土・日・月曜のみ営業 11:00～16:00
- 住所：〒669-2404 篠山市西本荘西ノ山2-1
- TEL：079-556-2570
- 小学校跡のグラウンドの遊具は、里山工房くもべで一声かけて頂ければ利用できます。

12 丹波篠山溪谷の森公園



遊具や芝生広場があり、川遊びもできます。コテージやオートキャンプ場、パーベキューハウスもあり、自然の中でアウトドアを楽しむことができます。

- 利用時間：9:00～17:00
- 定休日：水曜日（祝日の場合は翌日）および年末年始 ※7月20日頃～8月末までは無休
- 住所：〒669-2422 篠山市後川上1170
- TEL：079-555-2323
- 入場料：高校生以上300円、4歳～中学生200円

13 丹波猪村



飼われている猿や猪がお出迎え。木製遊具、広場、小川で楽しむことができ、キャンプ場・オートキャンプ場の宿泊利用も可能です。

- 利用時間：9:30～17:00
- 定休日：毎週火曜日 年末年始
- 住所：〒669-2422 篠山市後川上1154
- TEL：079-556-2680
- 入場料：13歳以上300円～

14 かじかの里公園



公園には川辺や東屋がありリラックスできる空間です。山の中の川は穏やかに川遊びをして、お弁当も食べられます。

- 利用時間：常時利用出来る
- 住所：〒669-2421 後川新田219-118
- TEL：079-552-1111（市役所代表）

みんな遊び場でどんなことしてるの？

- かけっこ、走りまわる
- ベビーカーでお散歩
- 遊具で遊ぶ
- 自由に動き回る
- 乗り物(三輪車・ストライダー)
- 砂遊び
- 木のおもちゃで遊ぶ
- ボール遊び
- バレー
- 水遊び
- 虫観察・虫探し
- お花摘み
- 葉っぱや木の実など集める
- おままごと
- チャンバラごっこ
- シャボン玉
- 電車を見る
- 落ち葉ジャンケン etc

子育てパパ&ママ ちょっと教えてアンケート

ネイチャーゲームでもっと楽しく！

身近な自然で遊び、学べる「ネイチャーゲーム」。ゲームの内容やイベント情報は、下記HPや書籍等で紹介されています。ぜひ親子時間に取り入れてみてください。

公益社団法人日本シェアリングネイチャー協会
TEL:03-5363-6010
<http://www.naturegame.or.jp/>



多紀

エリア

TAKI



Googleマップで位置情報も確認することができます。



板坂トンネル
至京丹波 京丹波町

藤坂のカツラ



株立ち状で10数本の幹は、非常に生命力が溢れています。



工作って
楽しい～!

安田の大杉



樹高約30mの巨木で、遠くからは森のように見えるため「葦七森」と呼ばれています。

15 後見四十八滝森林公園



四十八滝は多紀連山県立自然公園区域内にある、四季折々を彩る自然に恵まれた森林浴場です。キャンプ場もあり、大自然を満喫できる施設です。



- 利用時間：4月1日～9月15日
- 住所：〒669-2534 篠山市上後見西堂坂508先
- TEL：キャンプ場の使用申込みは【多紀支所】079-557-1161

16 小原自然公園



登山道となっています。鳥のさえずりが聞こえ、しばらく歩くと美しい滝が見られます。とても落ち着く空間です。



- 利用時間：常時利用出来る (9月15日～11月14日まで入山禁止)
- 住所：〒669-2604 篠山市小原八才185先
- TEL：079-552-1111 (市役所代表)
- 入山の際は必ず保護者同伴をお願いします。

17 篠山チルドレンズミュージアム



ワークショップ棟や展示棟、人形劇の部屋、芝生広場などがあり、屋内外を問わず安心して遊べます。開館時期は4月～11月です。



- 利用時間：10:00～17:00 4月～11月の土・日・祝日および夏休み期間の水・木・金曜日
- 住所：〒669-2545 篠山市小田中572
- TEL：079-554-6000
- 入館料：大人600円、小人400円、幼児150円(市内の小人・幼児は無料)

18 ささやまの森公園



里山を身近に感じられる、自然と親しむ文化・スポーツ・レクリエーションの活動の場です。みんなの手で楽しく守り育てていくことを目指し運営しています。



- 利用時間：9:00～17:00
- 休園日：月曜日(月曜日が祝日の場合は、その翌日以降の平日)12月29日～1月3日
- 住所：〒669-2512 篠山市川原511-1
- TEL：079-557-0045
- 入場料：無料

pick up park
パパ&ママの口コミ
夏涼しかった！
川遊びが出来る。

子育てパパ&ママ ちょっと教えて アンケート

遊び場で遊ぶときの家族のルール

- 乗り物などを交代で使う・順番を守る
- ゴミは必ず持ち帰る
- お友達と仲良く遊ぶ・ケンカをしない
- 一人で遠くへ行かない
- 遊んだ玩具は片付ける
- 周りを観て遊ぶ・迷惑をかけない
- 公園の外に一人出ない
- 帰りに手洗い、うがいをする etc

みんなが
ルールを守ると
楽しく遊べるね!

楽しく遊ぶには

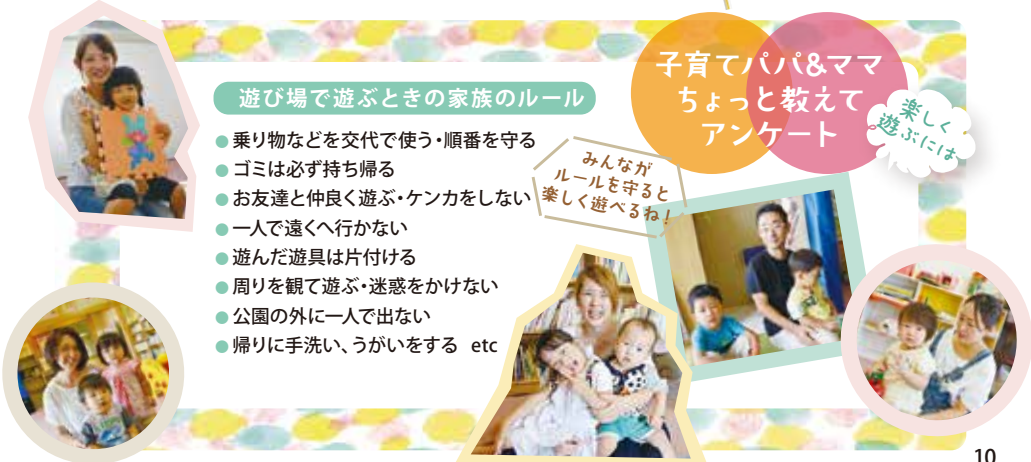

丹南

エリア

TANNAN



文化財 追手神社のモミ

丹波市

味間認定こども園

篠山口駅

南矢代駅

古市駅

草野駅

丹南篠山口

丹南支所

たんなん子育てふれあいセンター

絵本が
いっぱいあって、
ワクワクするお〜♪



19 丹波並木道中央公園



丹波地域初の広域公園です。施設には、森林活動センター・茅葺民家・棚田・灰屋・かぐや・ローラーすべり台・広場が設置されています。

- 利用時間：8:30～17:30 (駐車場利用時間 8:00～17:30)
- 定休日：年末年始
- 住所：〒669-2221 篠山市西古佐90
- TEL：079-594-0990
- 入場料：無料

pickup park
パパはママのロコモ
広い芝生がある。
ローラーすべり台がある。
手作りの木のおもちゃがある。



20 住吉台1～8号公園



すべり台、ブランコ、鉄棒、砂場、ベンチなどがあります。

- 利用時間：常時利用出来る
- 住所：〒669-2231 篠山市住吉台
- TEL：079-552-1111 (市役所代表)



21 丹南児童館



館内で自由に遊ぶことができ、屋内遊具も充実しています。子育てアドバイザーが常駐しているので、困った時も安心して。広報紙で情報発信中。

- 利用時間：平日9:00～17:00
- 住所：〒669-2213 篠山市中野28
- TEL：079-594-1003 (平日のみ)



22 味間ふれあい館前児童遊園



篠山口周辺に位置しており、立ち寄りやすい場所にあり。充実した遊具に、走って遊べる広さも備えた公園です。

- 利用時間：常時利用出来る
- 住所：〒669-2213 篠山市中野28
- TEL：079-594-1003 (平日のみ)



23 大沢1号公園



花壇の管理が行き届き、心からゆっくりできる空間です。幅広い年齢が遊べる遊具も整い、どなたでも利用していただきやすい場所です。

- 利用時間：常時利用出来る
- 住所：〒669-2212 篠山市大沢1-15-9
- TEL：079-552-1111 (市役所代表)



24 大沢2号公園



特徴的なオブジェと大きな複合遊具がランドマークとなっています。こじんまりとした広場ですが、設備は充実です。

- 利用時間：常時利用出来る
- 住所：〒669-2212 篠山市大沢2-2-8
- TEL：079-552-1111 (市役所代表)



pickup park
パパはママのロコモ
コンビニなどが近くにある。
砂場があり、電車が見える。

25 古市ふれあい館児童遊園



ブランコ、鉄棒、などの遊具が設置された公園です。隣接するふれあい館で、トイレの利用などができます。(平日のみ)



- 利用時間：常時利用出来る
- 住所：〒669-2106 篠山市牛ヶ瀬78-1
- TEL：079-594-1001 (平日のみ)

26 篠山市立中央図書館



時計塔と赤レンガが印象的な図書館です。木のぬくもりを活かした書架に本やCDが並んでいます。子ども向け映画上映会やおはなし会、クリスマス会などを行っています。



- 利用時間：10:00～18:00(金曜日は19:00まで)
- 休館日：月曜日(祝日は開館、次の平日を休館)・資料整理日(毎月末、土・日・月の場合は、次の平日)・年末年始・資料特別整理期間
- 住所：〒669-2206 篠山市西吹88-1
- TEL：079-590-1301

27 四季の森生涯学習センター前公園



四季の森生涯学習センター、健康福祉センターに隣接しています。木陰のベンチでお弁当を食べながらひと休みしてほしいかがでしょう。



- 利用時間：原則常時利用出来る(駐車場は平日のみ利用可)
- 住所：〒669-2205 篠山市網掛420
- TEL：079-594-1180

28 遊び村 冒険広場ささやま



山あいの広い土地に作られた池や小山、自然の素材を生かした遊具やアスレチックが50種類以上あります。ボランティアプレイヤーも在籍し、仲間とともに楽しく遊べます。



- 利用時間：金、土、日、月、祝祭日 10:00～17:00
- 住所：〒669-2202 篠山市東吹500
- TEL：NPO法人 結 079-550-5296 090-1900-6932 井上(携帯)
- 入場料：無料

pick up park
ハピハママのロコミ
手作り感があり、行くたびに新しいおもちゃが増えている。

29 monoile



旧大山保育園を利用した施設で、カフェや木工工房があり、ゆっくりとした時間の中、屋内で遊べます。



- 利用時間：月・金・土・日・祝のみ 11:00～16:30 (LO)
- 住所：〒669-2211 篠山市大山新78
- TEL：079-506-2418

30 龍蔵寺



静かな山すそに建つお寺です。愛宕山の山道を歩きながら、森林浴を楽しむことができます。冷たい水で川遊びもできます。



- 利用時間：常時利用出来る
- 住所：〒669-2462 篠山市真南条上1474
- TEL：079-595-0314

あそび場 知っていると便利情報 その2

●園庭開放日

【公立保育園】

いずれも10時～11時(雨天中止)

- たかしろ保育園 第3木曜日 (TEL 079-552-2402)
- 城東保育園 第3金曜日 (TEL 079-556-2300)
- 今田保育園 第4木曜日 (TEL 079-597-2200)
- にしき保育園 第4金曜日 (TEL 079-593-0144)

【公立認定こども園】

- 味間認定こども園 第4火曜日 (TEL 079-594-0181)

【私立認定こども園】

- ささやまこども園 毎週火曜日・木曜日10時～11時(TEL 079-552-5231)
- 富山こども園 平日9時～17時(TEL 079-552-2349)



●子育てふれあいセンター

篠山市が市内に4カ所開設している施設です。就学前の子育てに関する相談や情報提供、親子で楽しめるさまざまなイベントや講座を実施しています。またプレイルームを開放しており、親子で楽しむことができます。プレイルーム開放日は各月で変更がありますので、HPや広報チラシ「おひさま」を確認してください。

ささやま子育てふれあいセンター

- 開館時間 月曜日から金曜日(9:00～16:00)
- 開設場所 篠山市日置385-1 (中央公民館城東分館1階)
- TEL&FAX 079-556-2100

たんなん子育てふれあいセンター

- 開館時間 月曜日から金曜日(9:00～16:00)
- 開設場所 篠山市網掛301 (丹南健康福祉センター1階)
- TEL&FAX 079-594-1040

にしき子育てふれあいセンター

- 開館時間 火・水・金曜日(9:30～12:00)
- 開設場所 篠山市宮田216 (西紀老人福祉センター1階)
- TEL&FAX 079-593-1323

こんだ子育てふれあいセンター

- 開館時間 火・水・木曜日(9:30～12:00)
- 開設場所 篠山市今田町今田新田14-1 (今田支所2階)
- TEL&FAX 079-597-2125

●プレイルーム開放

対象：4カ月～就学前の子どもと保護者

※たんなんプレイルームの木曜日は、午前中が2歳児以上が対象。午後0歳1歳が対象ですのでご注意ください。

センター名	時間	月曜日	火曜日	水曜日	木曜日	金曜日
ささやま	午前	●	●	●	●	●
	午後	●	●	●	●	●
たんなん	午前	×	●	×	●	●
	午後	●	●	●	●	●
にしき	午前	×	●	●	△	●
	午後	×	△	△	△	△
こんだ	午前	×	●	●	●	△
	午後	×	△	△	△	△

● プレイルームで遊べます × プレイルームは休みです △ アドバイザーはいませんが、プレイルームで遊べます

西紀 エリア NISHIKI

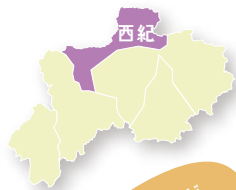

Googleマップで位置情報も確認することができます。

シャクナゲ
っぽ〜ん!



福知山市
至三和

五葉の松

文化財



枝振り12mの見事な松で、地元の方々によって大切に保護されています。

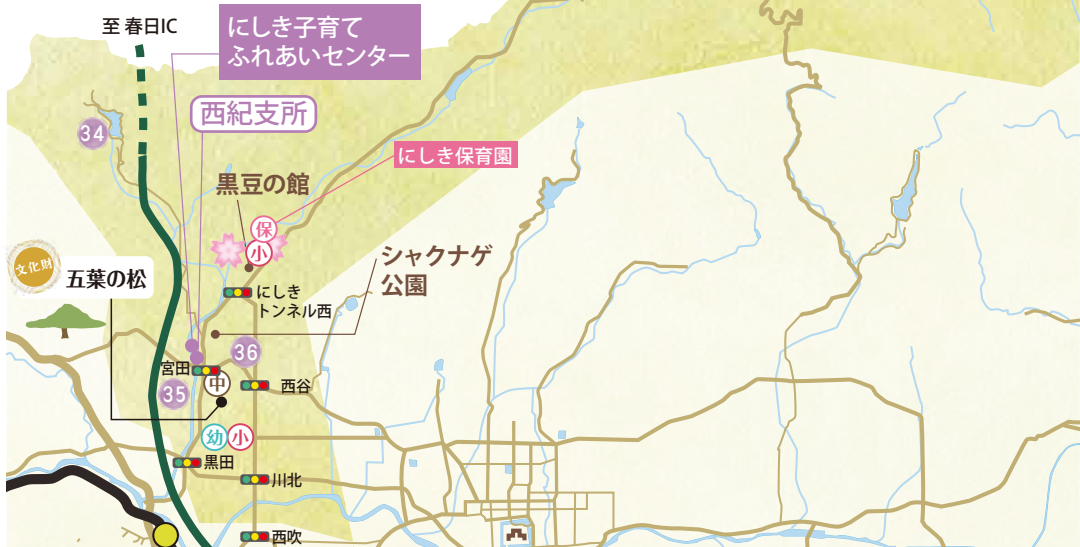

31 遠方せせらぎの河公園



流れの緩やかな川辺で、川遊びができます。近くには吊り橋もあり、スリルが味わえます。



- 利用時間：常時利用出来る
- 住 所：〒669-2704 篠山市遠方275-1他
- T E L：079-552-1111 (市役所代表)

川遊びが出来る。



32 モンゴルの里



宿泊・飲食施設の前にあるゲル博物館は一般開放しています(夏季は閉館)。また、施設内にある草の山まきばには、ヤギがいます。



- 利用時間：ゲル博物館は11:30~17:00
- 定休日：木曜日
- 住 所：〒669-2704 篠山市遠方41-1
- T E L：079-592-0051
- 入場料：無料 宿泊等には別途料金要

33 ジェイズヒルガーデン



四季折々の花を見ながらカフェでつるぎのひとときを。店内に犬を連れてのお食事もできます。庭のカートはお子さんも犬も遊べる広さです。



- 利用時間：11:30~17:00
- 定休日：水曜日&第3火曜日
- 住 所：〒669-2702 篠山市本郷632
- T E L：079-590-7317

34 ハイマート佐仲



自然公園の中の釣り堀、オートキャンプ場で自然を大満喫。釣り堀では秋~冬にワカサギ釣りが解禁され、人気のスポットになっています。



- 利用時間：釣り場 6:00~16:30
- 定休日：火曜日
- 住 所：〒669-2731 篠山市小坂459-3
- T E L：079-593-0888
- 入場料：キャンプ場、釣り堀利用には料金要

35 西紀ふれあい館児童遊園



ブランコ、鉄棒などの遊具が設置された公園です。隣接するふれあい館でトイレの利用などが出来ます。(平日のみ)



- 利用時間：常時利用出来る
- 住 所：〒669-2735 篠山市川西70
- T E L：079-593-0093 (平日のみ)

小さい鉄棒があつて練習できる。



36 西紀運動公園



温水プール、多目的ルームや芝生グラウンドが利用できます。子供向けのスイミングスクールも開講されていて、小さなお子さんから水泳練習が始まります。



- 利用時間：(4~10月)月~土9:00~21:00日・祝9:00~19:00 (11~3月)月~土9:00~20:00日・祝9:00~18:00
- 定休日：毎週火曜日 但し、夏休み中(7月20日~8月31日)は火曜日も営業致します。(9:00~19:00)
- 住 所：〒669-2721 篠山市西谷602
- T E L：079-590-8118

今田 エリア KONDA

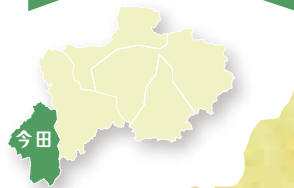

Googleマップで位置情報も確認することが出来ます。

西脇市

上立杭の大アベマキ



樹種別では国内最大の巨木で、幹や枝元にはツタウルシやヤマザクラが寄生しています。

こんだ子育てふれあいセンター

今田支所

今田保育園

上小野原

本荘

幼

小

中

保

37

38

42

文化財 上立杭の大アベマキ

39

40

至社市
加東市

うまく作れるかなあ～

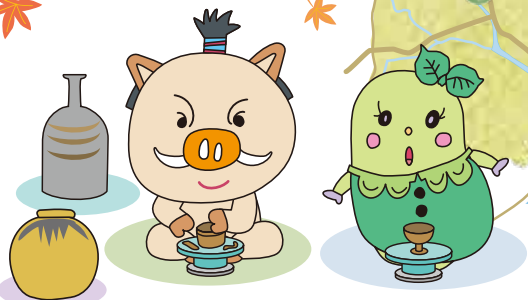

37 ふるさと公園



散歩でも運動でも利用できる、遊歩道が整備された大きな広場の公園です。園内を流れる川では水遊びもできます。



- 利用時間：常時利用出来る
- 住 所：〒669-2151 篠山市今田町今田26-1他
- TEL：079-552-1111 (市役所代表)

38 こんだ薬師温泉 めくもりの郷



施設周辺の自然公園は無料で利用できます。遊び疲れたら泉質の優れた温泉で癒せませう。お子さんは低価格に設定されていて、ご家族でも利用しやすいです。



- 利用時間：10:00～22:00 (受付終了は21:30)
- 定休日 毎週火曜日 (祝日は営業)
- 住 所：〒669-2153 篠山市今田町今田新田21-10
- TEL：079-590-3377
- 入湯料：12歳以上…700円 6歳～11歳…300円 5歳以下…無料 ※お得な回数券あり。

39 立杭 陶の郷



豊かな自然の中に建てられた陶芸施設には、見学・販売・レストランもあり、陶芸体験も出来ます。家族団楽で過ごせるスポットです。



- 利用時間：年中無休 (12月29日～1月1日は除く)
- 詳しくはホームページにて<http://www.tanbayaki.com/>
- 住 所：〒669-2135 篠山市今田町上立杭3
- TEL：079-597-2034
- 入場料：高校生以上200円 (20人以上は160円) 小・中学生50円

40 文庫「もりのなか」こどものとしょかん



市内・外からの利用者でにぎわう文庫です。人と本、人と人の出会いの場として幼児から大人まで利用されています。



- 利用時間：水曜日・第2土曜日14:00～19:00
- 住 所：〒669-2141 篠山市今田町上立杭173-1
- TEL：090-2037-5326

41 子育てひろば せせらぎ文庫



川のせせらぎを耳にしながら、読書や外遊びができる文庫です。海外の絵本も取り入れておられ、異文化に触れることができる、フクワクするような体験ができます。



- 利用時間：第4土曜または日曜日13:00～18:00 (利用時は事前連絡要)
- 住 所：〒669-2162 篠山市今田町黒石508-1
- TEL：090-3679-8195

42 木津せせらぎ公園



緩やかな流れの川側の公園です。広場にはちょっとした遊具があり、小さなお子さんのあそび場としてご利用ください。



- 利用時間：常時利用出来る
- 住 所：〒669-2145 篠山市今田町木津676他
- TEL：079-552-1111 (市役所代表)